

**Vermilion Energy**

**Eindrapport bouwkundige opnames  
Winningsplan Vinkega**

## Inhoudsopgave

<b>1</b>	<b>Inleiding</b>	<b>3</b>
<b>2</b>	<b>Methodiek en uitvoering</b>	<b>4</b>
2.1	Methodiek	4
2.2	Begrippen	4
2.3	Begrenzing onderzoeksgebied	5
2.4	Verzamelen beschikbare informatie	5
2.5	In kaart brengen bebouwing	6
2.5.1	Gevoeligheid voor trillingen	6
2.5.2	Slechte staat van onderhoud	7
2.5.3	Monumenten	7
2.5.4	Site respons of opslinging in slappe ondergrond	7
2.6	Selectie representatieve referentiepanden	7
2.6.1	Referentiestelsel	7
2.6.1	Selectie referentiepanden en kwaliteit van het referentiestelsel	8
2.7	Vastleggen bouwkundige staat	9
<b>3</b>	<b>Resultaten en conclusies</b>	<b>10</b>
<b>Bijlage</b>	<b>1: Begrenzing onderzoeksgebied</b>	<b>12</b>
<b>Bijlage</b>	<b>2: Bebouwing</b>	<b>13</b>
<b>Bijlage</b>	<b>3: Ondergrond</b>	<b>14</b>
<b>Bijlage</b>	<b>4: Referentiepanden</b>	<b>15</b>

## 1 Inleiding

Op grond van de Mijnbouwwet is Vermilion Energy verplicht om in winningsplannen de risico's voor omwonenden, gebouwen en infrastructuur in kaart te brengen van door de gaswinning geïnduceerde aardbevingen. Hiervoor wordt een seismische risico analyse (SRA) uitgevoerd conform de Tijdelijke Leidraad van het Staatstoezicht op de Mijnen (2016). Voor gasvoorkomens waarvan op basis van de SRA het seismisch risico in categorie I valt, volstaat monitoring met het bestaande KNMI netwerk. Voor de categorieën II en III zijn aanvullende monitoringsverplichtingen, beheersmaatregelen en onderzoeksverplichtingen van kracht. Een van deze maatregelen kan een bouwkundige opname van de bebouwing zijn.

### **Instemmingsbesluit winningsplan Vinkega**

Dit winningsplan omvat één aardgasvoorkomen, waarvan is vastgesteld dat het aardbevingsrisico in de SRA categorie I valt. Dit betekent dat de kans op schade door bodemdaling of bodemtrilling zeer klein is. Om in de toekomst beter te kunnen vaststellen of er sprake is van mijnbouwschade, heeft de minister in het Instemmingsbesluit van het Ministerie van Economische Zaken voor het winningsplan Vinkega van 11 juli 2018, in artikel 2 de volgende verplichting opgenomen:

*Teneinde eventuele toekomstige schade aan bouwwerken door de gaswinning uit het Vinkega gasveld beter te kunnen aantonen, zorgt Vermilion Energy Netherlands B.V. ervoor dat binnen 12 maanden na de dag dat dit besluit in werking is getreden een opname is uitgevoerd door een deskundige partij naar de bouwkundige staat van een, na overleg met de gemeente(n), vast te stellen representatieve selectie van voor bodembeweging gevoelige bouwwerken gelegen binnen het gebied waar bodembeweging als gevolg van de gaswinning zich kan voordoen.*

Teneinde te voldoen aan dit voorschrift, heeft Thorbecke in opdracht van Vermilion Energy:

1. Het onderzoeksgebied waar bodembeweging als gevolg van een door gaswinning geïnduceerde aardbeving zich in theorie kan voordoen bepaald;
2. De aard van de bebouwing en de voor bodembeweging gevoelige bouwwerken in dit gebied in kaart gebracht;
3. Deelgebieden met slappe bodemlagen in de ondiepe ondergrond met een verhoogd risico voor opslingering in kaart gebracht;
4. Representatieve referentiepanden geselecteerd zodat voor elk gebouw in het invloedsgebied meerdere referenties beschikbaar zijn;
5. In het referentiestelsel extra aandacht besteedt aan de kwetsbare gebouwen, monumenten en bebouwing in deelgebieden met slappe bodemlagen;
6. De bouwkundige staat van de geselecteerde referentiepanden vastgelegd op basis van een visuele inspectie (bouwkundige vooropname conform KOMO- beoordelingsrichtlijn BRL 5024).

Dit document beschrijft de methodiek van uitvoering en de resultaten van deze bouwkundige opnames. In hoofdstuk 2 worden de methodiek en de uitvoering beschreven. De resultaten zijn samengevat in hoofdstuk 3.

## 2 Methodiek en uitvoering

### 2.1 Methodiek

De methodiek voor het uitvoeren van de bouwkundige opnames is in 2011 door Thorbecke ontwikkeld en toegepast voor de nulmeting ter plaatse van de ondergrondse gasopslaglocatie Bergermeer nabij Alkmaar in opdracht van Taqa Energy. In 2017, 2018 en 2019 zijn volgens deze methodiek in opdracht van Vermilion Energy bouwkundige opnames uitgevoerd ter plaatse van diverse gasvoorkomens. Daarbij is de methodiek aangepast op basis van ervaringen, nieuwe kennis en inzichten en technologische ontwikkelingen.

De belangrijkste kenmerken van de door Thorbecke uitgewerkte methodiek zijn:

1. Alle structureel verzamelde en openbaar beschikbare informatie van de bebouwing in het onderzoeksgebied wordt gebruikt;
2. Het aantal en de adressen van de op te nemen referentiepanden worden op objectieve en transparante wijze bepaald en geselecteerd;
3. Voor alle gebouwen in het onderzoeksgebied worden meerdere referentiepanden geselecteerd;
4. Van de geselecteerde referentiepanden wordt de bouwkundige staat vastgelegd volgens de breed toegepaste KOMO beoordelingsrichtlijn BRL 5024;
5. De resultaten van de bouwkundige opnames zijn voor geautoriseerde gebruikers, waaronder de bewoners, gedurende een periode van meerdere jaren beschikbaar via een beveiligde webapplicatie.

Het plan van aanpak voor de bouwkundige opnames ter plaatse van het aardgasvoorkomen Vinkega is in 2019 besproken met de betreffende gemeentes en voorgelegd aan het Ministerie van Economische Zaken.

#### **Uitvoering in combinatie met Eesveen, Sonnega en Diever.**

Omdat het aardgasvoorkomen Vinkega in de directe nabijheid ligt van het aardgasvoorkomen Eesveen en de instemmingsbesluiten met de winningsplannen van deze aardgasvoorkomens dezelfde bepalingen bevatten inzake de uitvoering van bouwkundige opnames, zijn de bouwkundige opnames in combinatie uitgevoerd. Daarbij zijn de bouwkundige opnames gelegen in het overlappende deel van de onderzoeksgebieden, als referentiepanden voor de beide aardgasvoorkomens gebruikt.

Het aardgasvoorkomen Vinkega ligt tevens in de nabijheid van de aardgasvoorkomens Sonnega en Wapse-Diever, waar in 2018 en begin 2019 reeds bouwkundige opnames zijn uitgevoerd. Voor zover zij tevens binnen het onderzoeksgebied van Vinkega vallen, zijn de reeds uitgevoerde bouwkundige opnames ook gebruikt als referentiepanden voor Vinkega.

### 2.2 Begrippen

In dit rapport worden een aantal begrippen gehanteerd die afkomstig zijn uit de bepalingen van het genoemde instemmingbesluit van het Ministerie van Economische Zaken. Deze begrippen zijn als volgt nader gedefinieerd:

- Relevant gebied  
Geografische eenheid, gelegen binnen de theoretische invloedssfeer van door aardgaswinning geïnduceerde bodembeweging die mogelijk tot schade kan leiden aan bouwwerken.
- Bouwwerken, bebouwing, gebouwen, panden, objecten  
Alle gebouwde vastgoedobjecten met als doel te wonen, werken, verblijven.
- Voor bodembeweging gevoelige bouwwerken  
Deelverzameling van de gebouwde vastgoedobjecten, waarvan uit wetenschappelijk onderzoek bekend is dat deze vanwege onder andere de bouwwijze, materiaalgebruik en ouderdom, relatief gevoelig zijn voor schade door bodembeweging.
- Representatieve selectie  
Een selectie van gebouwen die een goede vertegenwoordiging vormt van de typen gebouwen die in een bepaald gebied voorkomen, gezien vanuit het oogpunt van gevoeligheid voor trillingen van een geïnduceerde aardbeving.
- Opname van de bouwkundige staat  
Beschrijving van de situatie van een gebouw, gebaseerd op de geconstateerde gebreken (bouwkundige vooropname conform KOMO- beoordelingsrichtlijn BRL 5024).

## 2.3 Begrenzing onderzoeksgebied

Voor het aardgasvoorkomen Vinkega is vastgesteld dat het aardbevingsrisico in de SRA categorie I valt. Dit betekent dat de kans op schade door bodemdaling of bodemtrilling zeer klein is. Het onderzoeksgebied waarin de bouwkundige opnames zijn uitgevoerd, is daarom gelijk gesteld aan de 5 km bufferzone vanaf de buitengrens van het gasvoorkomen, waarvan wordt uitgegaan in de SRA (Methodiek voor risicoanalyse omtrent geïnduceerde bevingen door gaswinning. Tijdelijke leidraad voor adressering. SodM 2016).

De begrenzing van het onderzoeksgebied is weergegeven in bijlage 1. Het onderzoeksgebied valt voor het grootste deel binnen het grondgebied van de gemeente Weststellingwerf en voor kleinere delen binnen de gemeenten Westerveld en Steenwijkerland.

## 2.4 Verzamelen beschikbare informatie

Voor het in kaart brengen van de bebouwing in het relevante gebied heeft Thorbecke de onderstaande gegevens verzameld:

1. Gemeentelijke Basisregistratie Adressen en Gebouwen (BAG).
2. Rijksmonumentenregister en lijsten van gemeentelijke monumenten.
3. Informatie over gebouwen in zeer slechte staat van onderhoud uit gemeentelijk beperkingenregister.
4. Site Respons Kaart (voórkomen van slappe lagen in de ondergrond) (Bron TNO).
5. Overige relevante informatie zoals bestemmingsplannen, topografische kaarten, luchtfoto's en Google streetview foto's.

Thorbecke heeft de bestanden gecontroleerd op juistheid en actualiteit en waar nodig de bij verschillende gemeenten gebruikte coderingen en schrijfwijzen geüniformeerd. Op deze wijze is een zo volledig mogelijk database opgebouwd van alle openbare relevante gebouwgegevens in het onderzoeksgebied. De in het gebied aanwezige bebouwing is weergegeven in bijlage 2.

## 2.5 In kaart brengen bebouwing

Uit onderzoeken van TNO / KNMI naar de kans op schade aan bebouwing door geïnduceerde aardbevingen, blijkt dat de volgende factoren hiervoor bepalend zijn:

- De trillingssnelheid bij een beving (bij hogere snelheid neemt de kans op schade toe);
- De afstand tot het epicentrum (bij een grotere afstand neemt de kans op schade af);
- De bouwkundige staat van de gebouwen (gebouwen in slechte staat zijn gevoeliger voor schade dan gebouwen in goede staat);
- Materiaalgebruik en constructie (draagconstructies –inclusief fundering- van metselwerk zijn gevoeliger voor schade dan die van beton of staal);
- De lengte van gevels (lange gemetselde gevels zijn gevoeliger voor schade dan korte).

Voor de selectie van de bouwkundige opnames heeft Thorbecke de gebouwen binnen het onderzoeksgebied ingedeeld op basis van enerzijds de afstand tot het gasvoorkomen en anderzijds de gevoeligheid van de bebouwing voor trillingen, zoals hierna is toegelicht.

### 2.5.1 Gevoeligheid voor trillingen

Op basis van de toegekende schadeclaims van vijf aardbevingen is door TNO de volgende classificatie gemaakt naar gevoeligheid van gebouwen voor schade (Kalibratiestudie schade door aardbevingen, TNO-034-DTM-2009-04435, 2009).

- Boerderijen zijn het gevoeligst voor schade (lange gevels, veel metselwerk)
- Laagbouwoningen van na 1940 zijn minder gevoelig dan laagbouwoningen van voor 1940 (mogelijk door betere funderingstechnieken en meer gebruik van beton en staal)
- Hoogbouwoningen zijn het minst gevoelig voor schade (gebruik van beton en staal)

Deze classificatie ziet op gebouwen van metselwerk, steen en beton. Constructies van staal of hout zijn normaalgesproken niet gevoelig voor schade door aardbevingen.

Voor de selectie van de bouwkundige opnames is de gevoeligheid voor aardbevingstrillingen afgeleid van de gebouwkenmerken in de BAG en overige openbare vastgoedbestanden. De indeling is gebaseerd op de hiervoor genoemde indeling uit de Kalibratiestudie van TNO en is samengevat in tabel 1.

	<1940	1941-1970	>1970
agrarische objecten	1	1	3
woningen	2	3	3
niet woningen	2	3	3
gestapelde bouw	3	3	3

Tabel 1: Kwetsbaarheidsklassen op basis van WOZ objectsoortcodes en -bouwjaren

Klasse 1: relatief gevoelig: agrarische objecten ouder dan 1970 (traditioneel metselwerk)

Klasse 2: relatief matig gevoelig: woningen en niet-woningen ouder dan 1940.

Klasse 3: relatief ongevoelig: woningen en niet-woningen jonger dan 1940, gestapelde woningen en agrarische objecten jonger dan 1970.

### 2.5.2 Slechte staat van onderhoud

Bij de afdelingen Handhaving & Toezicht van de betreffende gemeenten is nagevraagd of er door de gemeente aanschrijvingen zijn gedaan aan eigenaren m.b.t. achterstallig onderhoud of dat er anderzijds gebouwen bekend zijn in een zeer slechte staat van onderhoud. In geen van de gemeenten blijkt hiervan sprake te zijn.

### 2.5.3 Monumenten

Vanwege de cultuurhistorische waarde vragen het Ministerie van Economische Zaken en Klimaat en de lokale overheden bij de bouwkundige opnames extra aandacht voor monumenten. De rijks- en gemeentelijke monumenten in het onderzoeksgebied zijn in kaart gebracht en zijn meer dan evenredig vertegenwoordigd in de selectie van de bouwkundige opnames.

### 2.5.4 Site respons of opslingering in slappe ondergrond

Afhankelijk van de samenstelling van de ondergrond kan er plaatselijk een extra demping of versterking van aardbevingstrillingen optreden, de zogenaamde 'site response'. Uit onderzoek is gebleken dat de site response sterk afhangt van de gemiddelde schuifgolfsnelheid en de aanwezigheid van scherpe contrasten in stijfheid in de bovenste circa 30m van de ondergrond. Op basis van de gemiddelde schuifgolfsnelheid ( $V_{s,30}$ ) en het voorkomen van grondsoorten die extra gevoelig zijn voor versterking van trillingsgolven, wordt de ondergrond ingedeeld in een klassen 'stijve grond', 'slappe grond' en 'special study soils'. In de klassen slappe grond en special study soils kan de groundbeweging tot een factor 1,5 à 2,0 opgeslingerd worden ten opzichte van een locatie met een stijve grond op een vergelijkbare afstand van het epicentrum. Bij overigens gelijke omstandigheden is de kans op schade aan een gebouw op een slappe of special study ondergrond dus groter dan op een stijve ondergrond.

Op de site respons kaart van TNO (zie bijlage 3) is vrijwel het gehele onderzoeksgebied ingedeeld in de klasse stijve grond, met kleine gebieden van slappe grond en special study soils ten zuidoosten van Wolvega (stroomgebied van het riviertje Linde) en ten zuiden van Vledder (stroomgebied van de Wapserveense Aa). Zoals blijkt uit bijlage 2, bevindt zich in deze deelgebieden vrijwel geen bebouwing.

## 2.6 Selectie representatieve referentiepanelen

### 2.6.1 Referentiestelsel

De bouwkundige opnames zijn bedoeld als hulpmiddel om gedurende de verdere gaswinning, bij een vermoeden van mijnbouwschade aan een gebouw, het oorzakelijk verband tussen de gaswinning en de gebouwschade te kunnen vaststellen.

Alle gebouwen in het relevante onderzoeksgebied zijn op basis van geografische analyse gekoppeld aan referentiepanelen van gelijke of kwetsbaarder objectsoorten. De aldus verkregen referentieverwijzing is opgeslagen in de database en is voor toekomstig gebruik door Vermilion Energy toegankelijk via de applicatie ePC.

Van de referentiepanden wordt de bouwkundige toestand na een eventuele toekomstige beving opnieuw vastgesteld en vergeleken met huidige situatie. Schademeldingen van gebouwen die niet zijn opgenomen, worden individueel beoordeeld, waarbij gebruik wordt gemaakt van het schadebeeld van de bij het gebouw behorende referentiepanden.

Figuur 2 geeft links een schematische weergave van vier referentiepanden in een deelgebied van het relevante onderzoeksgebied en rechts de referentieverwijzing van een gebouw waar een schade wordt gemeld naar deze vier referentiepunten.

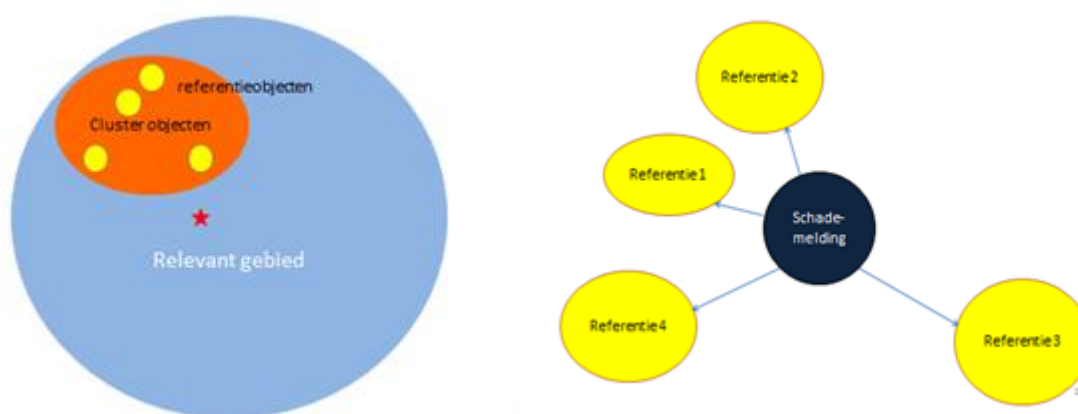

Figuur 2: schematische weergave systematiek referentiestelsel

### 2.6.1 Selectie referentiepanden en kwaliteit van het referentiestelsel

De bebouwing in het relevante onderzoeksgebied is zoals hiervoor beschreven in kaart gebracht en ingedeeld naar de gevoeligheid voor schade door geïnduceerde aardbevingen. De referentiepanden zijn geselecteerd uit de relatief gevoelige gebouwen (klassen 1 en 2, zie figuur 1).

In de selectie van de referentiepanden is rekening gehouden met het voorkomen van slappe lagen in de ondergrond en eventuele andere relevante informatie, zoals bijvoorbeeld de monumentstatus of informatie over de slechte staat van onderhoud van specifieke gebouwen. Hiermee wordt bereikt dat gebouwen met een relatief grotere kans op schade of een grote cultuurhistorische waarde meer dan evenredig vertegenwoordigd zijn in het referentiestelsel.

De selectie van de referentiepanden is een iteratief proces van ruimtelijke analyses. De kwaliteit van het referentiestelsel wordt bepaald door het aantal en de spreiding van de geselecteerde referentiepanden. Het uitgangspunt voor het beoogde kwaliteitsniveau van de representatieve bouwkundige opnames is hierna weergegeven. Dit uitgangspunt is niet vastgelegd in regelgeving, maar geldt als doelstelling voor de ruimtelijke analyses.

Doelstelling referentiestelsel: Tenminste 95% van alle gebouwen binnen het relevante gebied kan worden gerelateerd aan 3 referentiepanden van gelijke of gevoeliger bouwtype, gelegen binnen een afstand van maximaal 1 km.



De 5% van de gebouwen waarbij niet wordt voldaan aan het bovenstaande criterium, zullen gelegen zijn in het dun bebouwde buitengebied, waar soms een grotere afstand tot de referentiepanden geaccepteerd moet worden.

Voor de bouwkundige opname van de geselecteerde referentiepanden, is de medewerking van de eigenaren/gebruikers nodig. Weigeringen beïnvloeden de aantallen en spreiding van de referentiepanden en daarmee de kwaliteit van het referentiestelsel. De ervaringen bij eerdere projecten zijn dat van de geselecteerde referentiepanden circa 20% niet opgenomen kan worden omdat de bewoners medewerking weigerden of meermalen niet thuis werden aangetroffen. Op basis van deze ervaring is ervoor gekozen om bovenop de uit de ruimtelijke analyses bepaalde referentiepanden, circa 25% extra referentiepanden te selecteren, om de verwachte uitval op te kunnen vangen.

## **2.7 Vastleggen bouwkundige staat**

De geselecteerde referentiepanden zijn bezocht en de huidige bouwkundige staat is opgenomen conform de KOMO- beoordelingsrichtlijn BRL 5024. Het exterieur en interieur van de gebouwen is gecontroleerd op zichtbare bouwkundige gebreken en/of bijzonderheden. Alle waargenomen bouwkundige gebreken zijn omschreven en gefotografeerd.

De bewoners zijn voorafgaande aan de opnames, door Vermilion Energy schriftelijk geïnformeerd over het doel en belang en de planning van de bouwkundige opnames. In het opnameprotocol is vastgelegd dat de bouwkundige inspecteurs alleen opnames doen na voorafgaande toestemming van de bewoners. In situaties dat de bewoners of gebruikers niet aanwezig waren, zijn minimaal twee bezoeken afgelegd en is vervolgens een niet thuis kaartje achtergelaten met het verzoek om telefonisch contact op te nemen met de inspecteur voor het maken van een afspraak. Indien hierop niet gereageerd werd, is dit beschouwd als een weigering tot medewerking.

Van ieder opgenomen pand zijn de resultaten (foto's en beschrijvingen) vastgelegd in een digitaal rapport en opgenomen in de applicatie ePC. Alle gebruikers/eigenaren hebben een persoonlijke inlogcode ontvangen waarmee zij de rapportage van hun object kunnen inzien en desgewenst downloaden. De rapporten zijn in ePC ook voor Vermilion Energy beschikbaar voor gebruik bij toekomstige schademeldingen. De rapporten zijn eveneens vastgelegd op een digitale gegevensdrager, die door Vermilion Energy in depot gegeven is bij een notaris.

### 3 Resultaten en conclusies

Het onderzoeksgebied is ongeveer 121 km<sup>2</sup> groot en bestaat overwegend uit agrarisch gebied met enkele bossen en verspreid liggende dorpen en buurtschappen. De grootste dorpen zijn Noordwolde en Vledder. De bebouwing buiten de bebouwde kommen bestaat vooral uit lintbebouwing langs de wegen, zie de overzichtskaart met de bebouwing in bijlage 2.

Binnen het onderzoeksgebied liggen 6.554 gebouwen. De samenstelling van de bebouwing naar gevoeligheidsklasse voor aardbevingstrillingen is als volgt:

- |    |   |       |
|----|---|-------|
| 1. | klasse 1: relatief gevoelig: agrarische objecten ouder dan 1970<br>(traditionele gemetselde stallen)                              | 186   |
| 2. | Klasse 2: relatief matig gevoelig: woningen en niet-woningen ouder dan 1940.  | 1.408 |
| 3. | Klasse 3: relatief ongevoelig: woningen en niet-woningen jonger dan 1940, agrarische objecten jonger dan 1970 en gestapelde bouw. | 4.960 |

#### Voor bodembeweging gevoelige bouwwerken

Het onderzoeksgebied bevat circa 1.594 gebouwen die relatief gevoelig zijn voor bodembeweging (gevoeligheidsklassen 1 en 2). Deze overwegend oudere gebouwen zijn gelegen in de oude dorpskernen en verspreid over het buitengebied in de lintbebouwing langs de wegen.

Uit deze voor bodembeweging relatief gevoelige bouwwerken zijn met een optimale ruimtelijke spreiding representatieve referentiepanden geselecteerd. Daarbij is een meer dan evenredig aantal rijks-, provinciale en gemeentelijke monumenten gekozen. Ook is extra aandacht gegeven aan gebouwen op een slappe ondergrond.

In totaal zijn voor de combinatie van de onderzoeksgebieden Vinkega en Eesveen 284 referentiepanden bezocht voor bouwkundige opname. In 55 gevallen (19%) is toestemming geweigerd en in 19 gevallen (7%) is na minimaal twee bezoeken niet gereageerd op het verzoek om contact op te nemen voor het maken van een afspraak. Deze uitval van in totaal 26% is nagenoeg gelijk aan de 25% uitval waar op was gerekend op basis van de eerdere ervaringen. Van de 210 resterende referentiepanden is de bouwkundige situatie opgenomen conform de KOMO beoordelingsrichtlijn BRL 5024. De ligging van de referentiepanden is weergegeven in bijlage 4.

Voor het onderzoeksgebied Vinkega is van in totaal 234 referentiepanden de bouwkundige staat opgenomen. Hiervan zijn 155 panden opgenomen in het kader van het winningsplan Vinkega en is de informatie van 79 panden gebruikt die in 2018 en 2019 zijn opgenomen in het kader van de winningsplannen Diever en Sonnega.

Dit aantal referentiepanelen komt overeen met een gemiddelde dichtheid van 1,9 referentiepanelen per km<sup>2</sup> en 147 referentiepanelen per 1000 relatief gevoelige gebouwen. Hiermee is voldaan aan de verplichting in het Instemmingsbesluit van het Ministerie van Economische Zaken om de bouwkundige staat vast te stellen van een representatieve selectie van voor bodembeweging gevoelige bouwwerken.

#### Referentiestelsel

De bouwkundige opnames zijn bedoeld als hulpmiddel om gedurende de verdere gaswinning, bij een vermoeden van mijnbouwschade aan een gebouw, het oorzakelijk verband tussen de gaswinning en de gebouwschade te kunnen vaststellen.

Alle ruim 6.500 gebouwen in het onderzoeksgebied Vinkega zijn op basis van geografische analyse gekoppeld aan de 3 dichtstbij gelegen referentiepanelen van gelijke of kwetsbaarder objectsoorten. Na een eventuele toekomstige beving kan de bouwkundige toestand van de referentiepanelen opnieuw worden vastgesteld en vergeleken worden met de beginsituatie. Schademeldingen van gebouwen die niet zijn opgenomen, worden individueel beoordeeld, waarbij onder meer gebruik wordt gemaakt van het schadebeeld van de bij het gebouw behorende referentiepanelen.

De referentieverwijzingen zijn getoetst aan het vooraf gehanteerde uitgangspunt dat minimaal 95% van alle gebouwen gerelateerd moet kunnen worden aan 3 referentiepanelen van een objectsoort uit dezelfde kwetsbaarheidsklasse of gevoeliger en gelegen binnen een maximale afstand van 1 km. De resultaten van deze beoordeling zijn weergegeven in tabel 2.

	binnen 1000 m		1000 m - 1333 m		verder dan 1333 m		totaal
	aantal	percentage	aantal	percentage	aantal	percentage	
<b>Eerste referentie</b>	6.461	98,6%	88	1,3%	5	0,1%	6.554
<b>Tweede referentie</b>	6.302	96,2%	210	3,2%	42	0,6%	6.554
<b>Derde referentie</b>	5.970	91,1%	424	6,5%	160	2,4%	6.554
<b>Totaal referenties</b>	18.733	95,3%	722	3,7%	207	1,0%	19.662

Tabel 2: referentieverwijzingen naar afstand tussen het te onderbouwen en pand en de referentiepanelen

Uit de beoordeling blijkt dat 96,2% van alle gebouwen twee referenties en 91,1% drie referenties heeft binnen een afstand van 1 km. De kwaliteit van het referentiestelsel voldoet hiermee niet geheel aan het vooraf gestelde uitgangspunt. Dit wordt veroorzaakt doordat de weigeringen van bewoners om mee te werken aan de bouwkundige opnames, afbreuk hebben gedaan aan de beoogde optimale ruimtelijke spreiding van de referentieobjecten. Binnen een iets ruimere afstand van 1,33 km zijn voor 99% van de gebouwen 3 referentiepanelen toegewezen. Het referentiestelsel is hiermee goed bruikbaar als hulpmiddel bij eventuele toekomstige schademeldingen.

## Bijlage 1: Begrenzing onderzoeksgebied

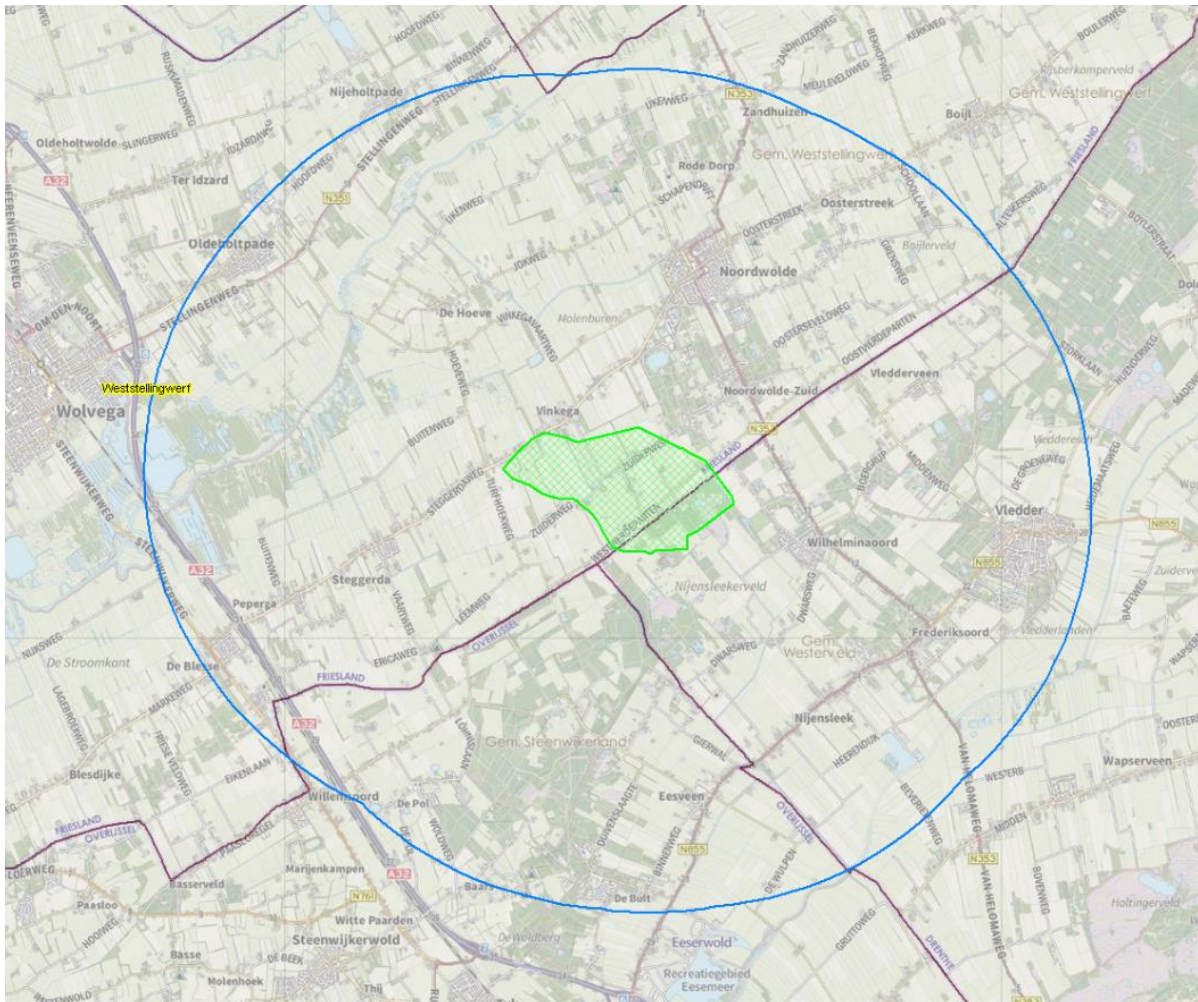

### LEGENDA

- Groen: gasvoorkomen op circa 2 km diepte geprojecteerd op de oppervlakte
- Blauw: buitengrens 5 km- bufferzone Vinkega
- Bruinpaars: gemeentegrenzen, met de richting van de klok mee: Weststellingwerf, Westerveld en Steenwijkerland

## Bijlage 2: Bebouwing

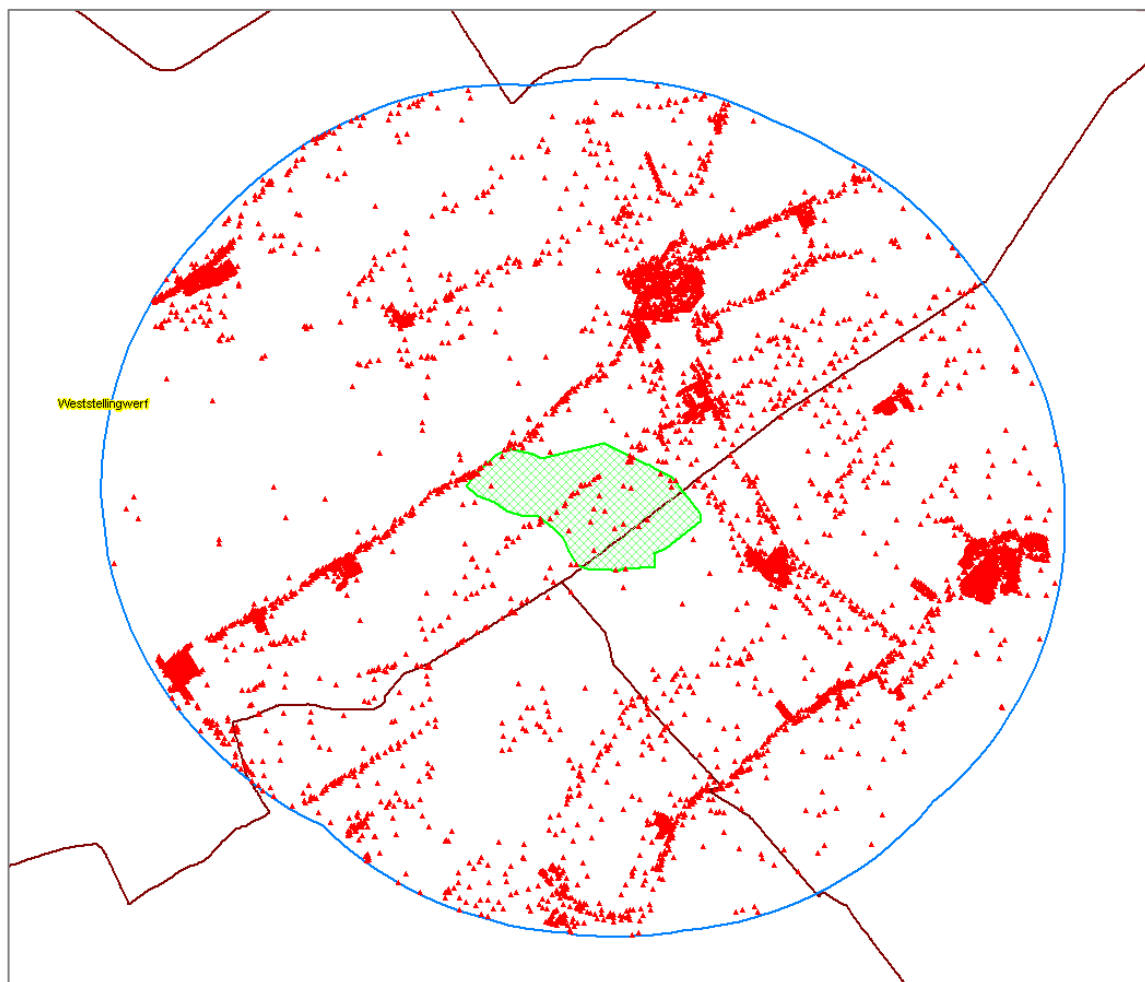

### LEGENDA

Groen:	gasvoorkomen op circa 2 km diepte geprojecteerd op de oppervlakte
Blauw:	buitengrens 5 km- bufferzone Vinkega
Rood:	bebouwing



### Bijlage 3: Ondergrond

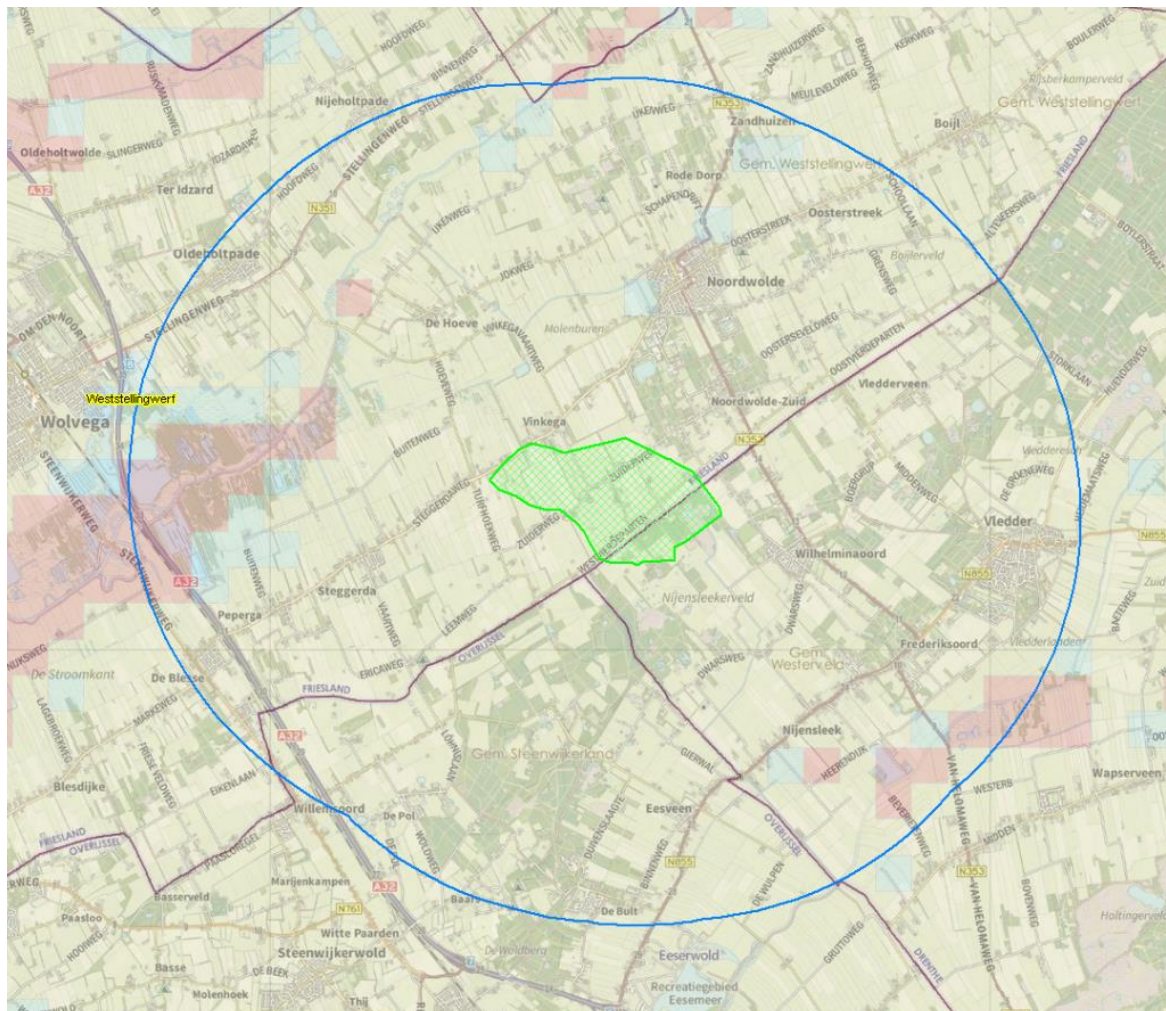

**LEGENDA**

- Groen: gasvoorkomen op circa 2 km diepte geprojecteerd op de oppervlakte
- Blauw: buitengrens 5 km- bufferzone Vinkega
- Rood: Special study soils
- Lichtblauw: Slappe grond
- Beige: Stijve grond

## **Bijlage 4: Referentiepanelen**

Deze figuur is verwijderd uit privacy overwegingen.